京城日報 夕刊 三月二十五日(日)

明年度新規公債 一億四千餘萬圓

—廿四日閣議で決定

【東京電話】明年度公債新規發行額は大藏省案で決定した通り二十四日の閣議にて確定したその內容は左の如くである

一般會計 震災善後公債、六千四百萬圓

特別會計 帝國鐵道建設費、五千百五十六萬圓▲朝鮮に於ける公債支辨事業、一千九百萬圓▲臺灣に於ける公債支辨事業、五百萬圓▲關東州に於ける公債支辨事業、百萬圓▲樺太に於ける公債支辨事業、二百萬圓

合計 一億四千二百五十六萬圓

鐵道公債 問題となつてゐた鐵道特別會計に於ける七百四十四萬圓の公債增額要求は遂に容れられなかつた

植民地補充金前年度踏襲

朝鮮一千五百四十七萬圓

【東京電話】昭和三年度各植民地特別會計に對する補充金は前年度豫算をそのまゝ踏襲することに確定したその額左の如し(單位千圓)

朝鮮總督府 一五、四七三▲關東廳四、〇〇〇▲樺太廳二、〇二九▲南洋廳一、八〇〇

立場を明示して民政黨案に贊成

獨力では結局物にならぬと 無產黨我を折る

【東京電話】無產黨の議會對策共同委員會は二十四日午前、各黨の意見を持ち寄り協議をたゝかはせた結果、不信任案については無產黨獨自の立場から田中內閣の打倒に努力すべきであるのだから最も有力なる不信任案を成立せしめ田中內閣を打倒せしむるのが得策である、即ち無產黨獨自の不信任案提出は困難であるから民政黨の不信任案が出た場合には階級的立場を明示して贊成投票をなすといふに一致し一の聲明書を發表した、なほ無產議員團については社會民衆黨の安部磯雄氏を議長に、勞農黨の山本宣治氏を副議長に選舉する事となつた

金解禁

或る程度まで人爲的か

【東京電話】金輸出解禁問題に就ては財界同志會との政策一致のため政府は或る程度まで人爲的方策をとるものと見られてをる、しかして政府が今回東拓の外債發行につき五千萬圓の補償を特別議會に提出するのは金解禁準備の時に使用する一方策のためであるといはる

花城代議士

民政黨に入る

【那覇電報】沖繩縣選出政友會代議士花城永渡氏は選舉當時本部から壓迫されたるを憤慨し十七日本部に脫黨屆けを出し同時に民政黨に入黨した

實同の松井氏

民政黨に入るか

【東京電話】民政黨方面では二十四日實業同志會の松井文太郎氏と會見特別議會の態度につき意見の交換をなした結果、松井氏は民政黨と同一行動をとるに諒解成立した、政友、實同の政策協定進展如何によつては民政黨に入黨するはずであると

東拓の外債

閣議で決定 關係法律は特別議會に

【東京電話】東拓で總て政府に對し今年度復活の際の政府保證六[illegible]廿四日の閣議で決定しこれが關係法律案を大藏省にて立案したる上特別議會に提案することに決定した

中尾都山氏

政實協定は政策協定で人數の問題でない

田中首相斯ういふ

【東京電話】田中首相は廿四日午後四時廿分總裁官邸に赴いたが、記者團に左の如く語る

昭和三年度豫算は本日の閣議できまつた、世間では解散前の特別議會では重要政策的豫算を提出すべきであるとの意見もあるが本來解散の場合の豫算は前年度豫算を踏襲すべきもので後は追加豫算とすることに規定されてゐる

實業同志會 との政策協定については大口君が會ふことになつてゐる、武藤君も話をしてくれるものと思ふ、更に一般的な論は平賀を揭げて行けるといふ樣なことでなく互ひにまじめに相談しなくてはならぬ、實同が政友會と政策協定をするのに同會の松井文太郎君が反對を聲明したといふが、この實同との協定は人數の問題でなく武藤君との政策協定であるから何等支障は來さない

二重國籍問題より歸化に反對者生ず

吉林省在住朝鮮人其後の情報

【奉天廿五日發電】吉林省における朝鮮人の歸化運動は不良朝鮮人團が中心となつて活動してゐるが最近吉林省の命令により歸化朝鮮人に對して二重國籍であるとの理由で土地の賣買を禁じたので在吉林朝鮮人中にも歸化に反對するものが出來てきた、しかして在留朝鮮人の大勢はなほ歸化に反對なるだけに支那側の壓迫に苦しみ日本政府の徹底せる對策を望んでゐると

軍縮會議休會

但し第二讀會の見込みつけば再開する

【ジュネーヴ廿四日發電】國際聯盟軍縮準備委員會は休會となつた、再開期は議長ルードン氏に一任さるゝこととなり、諸國間に協調の成立見込み充分となつた、聯盟の軍縮案につき第二讀會を開催し審議を進行しうる見當がついた場合改めて議長から再召集をなすはずである

先づ四年制の普通校の充實

機會均等を說く總督府教育方針定まらんか

朝鮮における公立普通學校は一千二百五十八校(十五年五月末)その收容兒童數四十二萬八千を算してゐるが、これ等の就學兒童數は適齡兒童に比較すると僅に三割強に過ぎず、他の七割中一部が私立學校等に就學せる現狀で、朝鮮の教育機關は實に初等教育において以上の如き缺陷を有してゐるが、從來當局の方針は初等學校から大學までを聯絡する外形的統一完備にのみ努力を拂はれてゐた、普通學校から高等普通學校への聯絡は普通學校の六年制度となつてゐるので

全鮮の 各普通學校はこぞつて四年制から六年制への改正へありだけの努力を拂ひ、われもわれもと六年制へ改めた結果、現在では六年制普通學校の數は著るしく增加し四年制普通學校數よりその數を陵駕するに至つたが一方四年制の普通學校さへ入學し得ぬ不就學兒童が施設の不備に遂に就學兒童の七割強に達する所から總督府當局は從來の方針をかへ初等教育の普及に努める、といふ趣旨から四年制普通學校を六年制に改める經費を以て四年制普通學校の數の增加に努め、また新に普通學校を建設する場合はまづ四年制普通學校とする方針を執る模樣で、學務當局者の會議で學務課長もその意向をもらしてゐる所である、なほ考慮せなければならぬのは高等普通學校への聯絡が普通學校六年制度となつてゐるので上級學校への希望者には四年制普通學校に學ぶ事は非常に不便となるが、上級學校入學希望者ははじめから六年制普通學校に學ぶか又は四年修了後他の六年制普通學校の五年へ入學するかの二途があるのでこれ位の犧牲は教育の機會均等のためにはやすい犧牲であるといはれてゐる

斯くて 當局は六年制普通學校は上級學校の入學希望者と特別就學希望者を收容する事となり、專ら四年制普通學校の充實をはかり初等教育の機會均等の理想に進む模樣である、なほ近き將來朝鮮に義務教育を施行するが如き日が來ればその際はまづ四年制の義務教育となるは先進各國の歷史を見てもあきらかなる事であるから當局が今回四年制普通學校の充實をはかるといふ方針は朝鮮の實狀に適するものといはれてゐる

北滿朝鮮人朝鮮視察團

廿九日京城着

ハルビン朝鮮人居留民會はこのたび朝鮮視察團を編成し金守民氏團長となり往復十五日間の豫定にて來鮮する、視察地方は京城、平壤、仁川、水原等であつて、ハルビン發は三月廿五日、廿七日平壤着、京城着は同廿九日である、京城宿泊所は貫鐵洞一八二京城旅館であると、なほ團員左の通り

朴南奎、全泰國、崔鎮?、金永五、嚴世官、柳熙鐸、吳鎮汝

奢侈税中止

【北京廿四日發電】本日の閣議において國民政府の每月五萬元づゝ兵費增加の條件をいれ奢侈品稅の實行は中止に決定した

神宮參拜 (廿四日)總數四二六人▲內譯內地人三九四人▲朝鮮人三一人▲歐米一人▲國臣京城修養團二九人▲樂園院醉滿視察團一一人▲日出小學校一八三人▲本年度總數一〇六八八人

福澤氏計畫の大電力會社

發電所は江原道に五箇所

【東京電話】福澤大同電力社長の計畫してゐる朝鮮の水力電氣計畫については、その內容江の分だけ朝鮮電力會社(資本金五千萬圓)として朝鮮總督府に認可申請中、京城線江の分は總督府にも同一計畫を有するため近く福澤氏より山本總督、池上政務總監に交渉を進めるはずであるが、これ等の計畫は日本海の斜面を利用し比較的短い水路にて高落差をうること、雨量少く內地の十石に對し二石位なるも貯水池を設けダム式とすることおよび一般需要發電力の外窒素肥料の製造を目的とすること等より採算的に有利なりと見、米國投資團の注目を惹き大同の米國借款を引受けたデロンリードのアンダートン氏から二十四日福澤氏にあて資金その他援助をしたい旨申込みがあつた、計畫內容は次ぎの通りであるが京線江の分は安東縣の北四十マイル以內に變電所一ヶ所百五十圓にて賣電しうる電力五十萬キロあるに對し安東縣側は滿鐵一キロ二百五十圓にて三、四萬キロを希望してゐるため大同との計畫にはなほ隔たりがあつて決定せず

朝鮮電力資本金 五千萬圓、發電地點は第一(江陵)三萬六千二百五十キロ、第二(鐘路)一萬八千百二十キロ、第三(三陟)一萬三千六〇〇キロ第四(同)一萬三千三百六十キロ、第五(同)一萬六千四百七十キロの五ケ所にて建設費三千百二十萬圓である

今晩限り

聽き逃すな 名人の秘曲

好機は得易く來らず

春雨の夜も却つて應はしい

新日本音樂の夕べ最終日

今五日午後七時から公會堂

―人―

◇池田殖產局長 水產聯合會招集丸船竣工式參列のため廿五日朝釜山へ

◇加藤鐵治郎氏(朝鮮商議會頭)廿五日入城朝鮮旅館

◇加藤二三氏(平北警察部長)廿五日朝入城朝鮮旅館

◇堀田文郎氏(咸興地方法院檢事正)廿四日入城不知火旅館

新田長次郎氏(四三)は總督府病院にて加療中廿四日死去した、葬儀は二十六日午後四時若草町本願寺にて執行の筈

暴風警報 三月廿五日午前十時仁川觀測所發、風强かるべし低氣壓南北沿岸を警戒す低氣壓は朝鮮中部西岸にあつて七五四ミリを示し東北東に進みつゝあり

劍俠艶魔

幕末秘錄

(第三回) 渡邊默禪

動かぬ刀

躍れなる伴藏の嘆き—肉は躍り骨は躍れ衣服もびくびくになつた臉をぐにやりと大地に落して

「さア、如何するんだ。あんなに折檻しやあがつてもまだ足りねえのか。殺すならさッさと殺せッ、男の一念、ばけて出て片つ端からくひ殺してやるからさう思つてろ奴—」

と呼びながら無念のはぎしりをして投げ出した脚絆穿きの足をわらぢの先までぶるぶるふるはしてゐる。

木下闇からそれと見た勇吉は、微笑してお金にさゝやいた。

「ハゝゝ。くひ殺すといつて居る。いかにもふからしい氣分だ。ひどくてうちやくされたと見えて、あの通りの怪我。さてさて不愍な」

お金は答へもなく、じつと見詰めてゐた。非常の推移を待つかのやうに。すると鐵市は白鞘の刀を提げて、大きな體をがまのやうに動かした。

「何だと。化けて出る。アハゝゝ。そのざまで化けて出たつて、ねタから化物もしめえ。やい、旅の奴等がはりにけふのいきさつを話してやるから、冥途への土產によつく聞いていけ。ソーラ、此刀だ。大阪直胤の打つた新刀を手に入れたが、切れ味を試したくとも滅多な殺生はできねえから、困つてる矢先、どういふ廻り合せか、手めえが掛かつて來たのだ。飯へ手めえの主人だつてえ二人連の旅侍がやつて來ての命乞ひだ。いゝか、そこで俺は五十兩を出すなら勘辨すると吹つかけたら、肝を潰しやあがつて、いづれ考へて挨拶に出るといつて引退つて行つた頭數のつぶてだ。大方手めえの命よりも金の方が惜くなつたんだらう。主人に見放される樣な命ならたかゞ三兩か五兩の安物、刀面脂の錆となつてくたばるのは一生の果報といふものだ。有難え御託宣だとこの刀を拜んで、ニッコリ笑つて成佛しろ。分つたか」

鐵市の擧動は益々と狼の容貌に冱醒した。かく宣告してから彼はツルリと右の肌をぬぎ、白鞘をはらつてリウリウと扱くと、冷氣の波動は悲い音を立てゝ、刃のまはり、にぢのやうな三尺の虹をくると渦巻かせた。

「えッ、そ、それぢやア、新刀試しにされるのかッ。だ、旦那がやつて來て、あの命乞ひを…時の約束までしながら、そ、それッ切に……む、ゝ、な、情ねえ話だなア」

勝吉は身悶えして、ぼろぼろ涙を流し

「怨むなら手めえの主人を怨め。あつちへ化けて出るんぢやねえぞ。ハッハッハ。さ、覺悟をしろッ」

二人の乾分は左右から勝吉の手を强く見張つた、一人は後へ廻つて背圖を膝で押した。ぎゆうと手拭の目隱し、刀を上段にかざした鐵市はおもむろに双の手を開いて握りくくと踏寄る。

「あッ、こりやいかん」

危機一髮。勇吉はあなやと氣をあせつて、脇刀に手をかけて躍り出すべく身構へした。と、お金は急いで前にふさがり、胸の上に雙印をくんで祕呪の眼睛。明星のやうな眸の光は、一直線に或る傷所に向つて火やの如く發射した。と、不思議。やゝと鋭い氣合をかけて一刀兩斷と打下さうとした鐵市の手はズンとしびれ氣に縮み、腕の感覺がなくなつて振上げたまゝ白刃はわなわなとこまかな波紋をきざんだ。

「あッ、こいつは妙だ。」

鐵市は自分自身をあやしんだ。ちれ氣味に強いて腕を動かすべくウンと息をはつて力をそゝいで見た。と何物か空間にあつておほきなたなごゝろにしつかと白刃をつかんだかのやう、引いても押しても動かばこそ、ムゝムと歯を切り、目を釣上げてゐるうちに、怒ら電磁氣のやうにサッと全身に波及して、持つた刀を投げ落し、ひよろひよろと階段に頭が込んだ

「親分、どうしたんで」

「病氣でも起こつたんですか、おい誰か藥を持つてゐねえか。ソラ水だ水だ」

乾分だちは驚いて、わざわざと騷ぎ出した。と見たお金は會心の微笑。

そこへ乾分の與茂吉が息せき切つて驅けつけて來た。

あすの天氣【26】

昨朝上海附近に出來た低氣壓は北東に進み今朝は半島中部西岸にあり爲めに中部以南は雨其の他は曇つてゐる、高氣壓は支那大陸から次第に朝鮮に擴がつて來たから明日は天氣が良くなる

豫報 曇一時晴

氣溫 (廿五日正午)

泣いた妻の悲しき実驗を發表

主婦之友四月號 良人の祕密に

良人の祕密に惱む方々よ! この事實を御覽下さい

妻にとつて良人の祕密ほど大きい悩みはありません。ところが不幸にして夫婦間に祕密を持つ者の如何に多きことでありませう。良人の祕密に惱む方々よ!次の五夫人の悲しき實驗を御覽ください。良人の祕密のために、如何にして死をまで決心した人々が、如何にして離縁の憂いに泣いたか、祕密は百の說法よりも力强い教訓を語つてゐます。

△良人の結婚前の祕密と結婚後の祕密の數々に惱んだ經驗……(西田夫人)
△妾ある男とも知らずに結婚し姙娠して苦しみ惱んだ經驗……(大島夫人)
△新婚早々良人の祕密を知つてその處置に困り拔いた經驗……(田川夫人)
△新婚旅行の夜良人から祕密を打ち明けられた新妻の悩み……(片桐夫人)
△良人の學生時代の祕密を人知れず處置した苦しい思ひ出……(大山夫人)

若返る祕法 不老長壽と若返り法は誰でも望むところ。これが一錢もいらねば費用もいらぬ、全く家庭で誰にでも出來る祕法を多年の實驗家たる齋藤山氏が發表されて非常な評判です。

壽命長短を知る法 誰にも最も興味深い壽命の長短を自分で知る祕法を骨相と手相と生れ時から研究して、各專門大家が詳細に發表されました。さてあなたの壽命は何歳までゝせうか。

戀愛成功の祕訣 かつて「良人操縱の祕訣」や「良人選擇の祕訣」を發表して、大評判となつた某名士が更に戀愛成功の秘訣として公開したもので今や青年處女間に非常な評判です。

有利な新副業二種 一年中何處でも出來て而も確實の高い西洋松茸の栽培と、下落した千鈎を利用した胡錦鳥の飼育を詳細に發表。何れも多大の收益ある新副業です。お試みください。

家庭染色法十種 趣味と實益を兼ねた家庭染色の流行は今や非常なものです。『主婦之友』四月號には、染色法の大家が腐心して研究した新しい染色法十種を詳細發表して到るところ大評判!

『主婦之友』は家庭特別號は頁數は百頁以上增大したので大變な人氣であります。賣り切れぬうちにどうぞお求めくださいませ。一冊六拾錢(送料三錢)一年分は六圓卅錢。

東京・駿河臺 主婦之友社

三ツ二煉炭

皮膚泌尿花柳病 醫學博士 渡邊晋 京城黃金町入口 日本生命裏 診察 十二時迄

花 サイネリヤ シクラメン ●今が時期!

電話三三二 金華園

值下斷行!! 文化夜具入

高木鞄店 京城本町一丁目三六

購買 陸軍倉庫 昭和三年三月二十三日以降

準禁治產宣告

美容術 教授

京日案內

地圖と軍需品 龍山練兵町 小林又七朝鮮出張店

土木

料理

讓店

新發明機

助手

黑燒

恩給

公債 及假券高價買入

話題

日本にも必ず男女同權の時代が來る、それに備へるためにはまづ女子の法律的自覺が必要だといふ主張のもとに熱心なる篤志家、婦人、婦人辯護士、官吏、實業家とならうとする方は是非御入學遊ばせといふので東京神田中猿樂町に東京女子法學院が生れた――

高橋女史

院長は民訴學者岩本勇次郎氏、主事は中央大學□監は婦人參政同盟の猛者高橋千代さん　修業年限は三年でその間に法律の全般、醫學、工業通論、社會學、經濟學等を教へ込む　教授は下田鐵四郎、三ケ尻好人、田中貢、西村文太郎、赤神良讓等明治大學派の錚々たる人々ばかり　入學資格は高女卒業程度、四月十六日から始業、われと思はん姫御前は奮つて御入學遊ばせ

【新義州發】對岸支那地から歸つた一朝鮮人の話によると大刀會匪は肉食を禁じてゐるが殊に犬肉はその臭ひを嗅いでも身體の自由を失ふといふやうな嫌ひ方なので支那官憲は最近犬の皮を以て被服を作製しこれで討伐に向ふので對岸の犬皮は暴騰しそれがため鮮内に犬の皮を買ひ出しにくる商人が多い

【平壤發】府内□□里西□□料理業永鍋(三○)は二十三日午後十二時頃泥醉し港町附近の大同江で醉ざめの水をのまうとしあやまつて墜落溺死した

大禮博を飾りて　一際目立つ朝鮮館

水と森に映ゆる赤い建物　半島の現勢を一目に

【東京電話】春に魁けて賑々しく開かれた上野の大禮記念博覽會池の端の第二會場で一際目立つのは緑水の池に浮かんだ

朝鮮館 の赤い建物である　總督府の藤川技師苦心の設計に成る宮殿式建築で工費二萬五千圓總坪百四十坪の内部は四坪を特産品陳列場に當て後方は二階造となり階上は貴賓室階下は喫茶室兼休憩所でヴエランダで上野の森と水を一望に集めながら妓生の運ぶ熱い茶が吸はれる仕組となつてゐる、陳列品は總督府殖産局特産品の外に京畿道、平安、黄海道の織物、朝鮮の生糸と絹織その他京畿道の蠶業製品、ジンマツ、オツパク、慶尚南北道の細工の織物、皮革および人蔘、水産等朝鮮特有の

産物が 並び壁面には總督府作製の人口、面積、歳入出表が掲げられ朝鮮の現勢一目にして判る陳列で出品不揃ひの多い各植民地館の内でこゝばかりは遜色なく總裁宮様の御巡覽を御迎へ申上げた

堀内卓三氏は不起訴となる

モヒ事件の十一名　近く公判を開く

布川以下十一名にかゝるモヒ密輸事件の公判は京城地方法院白井判事係元岡檢事立會公判期日決定のはずである、なほ事件の嫌疑を以て檢事局に收容取調中であつた本町□□の堀内卓三氏は何等證據を得るなき事判明、不起訴と決定釋放された、小倉檢事局から押送して來た共犯富田、岡本の兩名は特に嫌疑裁判所の小倉に移送したから京城地方法院で公判に附せらるるのは右十一名だけである

畜牛に奇怪な風土病

【平壤發】大□郡□□面□□里内の畜牛に約一週間程前より全身に白斑大のはれ物を多數に生じ眼に白膜がはる一種の風土病が流行してすでに二十余頭の罹病牛を出したので當面衛生課では獸醫二名を派し病名を調査中であるが牛疫ではないらしい

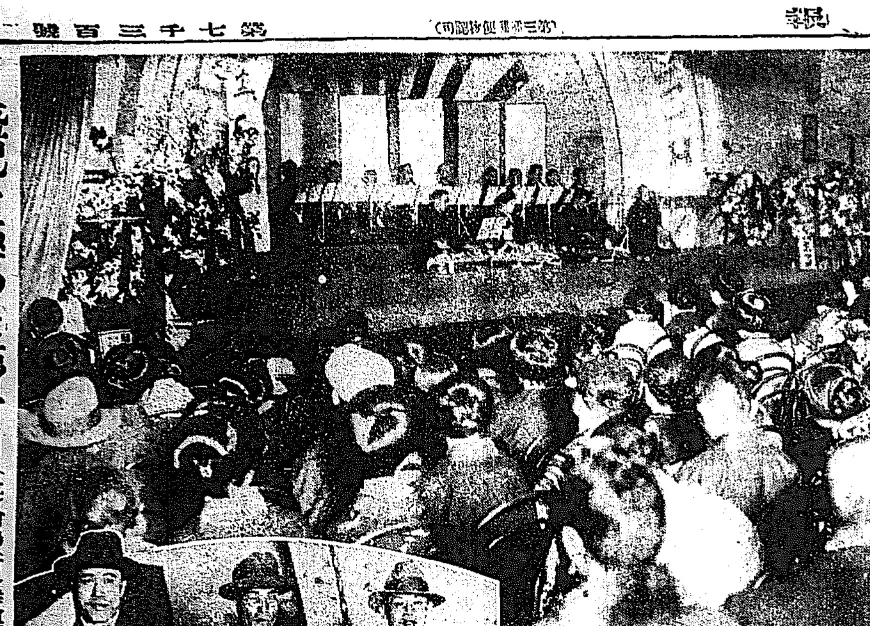

盛況を極めた第一日　(上)會場(下)幸運の人(中)一等田中茂君(右)二等淺野京君(左)二等石井勇胤君

光成高普事件　圓滿解決

【平壤發】全校生徒が同盟退學をなし紛糾中の光成高等普通學校父兄會は二十三日午後七時より府内南山峴教會堂で六十余名出席の下に開催され善後策を協議した結果委員五名を舉げ問題惹起の原因その他を調査の上學校および學生間を斡旋して一名の犠牲者も出さしめず圓滿解決を計ることになつた

廿五年目に父子、涙の對面

父を探し歩く青年　昭和の苅萱物語

【大阪電報】幼心に死んだと思つてゐた父が實は生きてゐるとを知つて以來父戀しさに慕ひつゝ今年廿五の春を迎へた青年が風のたよりに父を追つて大阪に入り込んだもの雲をつかむに似て途方にくれたところを曾根崎署の手に救はれ

非常 な同署の力つくしでやつと廿五年ぶりに父親を知つたその時には父には異る母と兄弟があつてひそかに親子の名のりをあげた奇しき親子對面物語――その父は今大阪市天王寺區勝山通り二丁目十五番地に住む偕行社附屬小學校の訓導田中貞氏(五○)で廿五年前まで郷里岐阜縣加茂郡□□村で妻のきん(□)と平和な村の生活を營んでゐたが、物語りの主人公である國三郎(現在二十五)が生れると間もなく家出したまゝ行方知れず二十五年間といふ長い間何のたよりもなく打すぎた、物心づく頃から國三郎は

母親 から父は死んだとのみ聞かされ、悲んでゐたが、長ずるにつれて父がまだ生きてゐるとを知り、一目あひたいといろいろ人づてに頼んで父のありかをさがしてゐたところ、最近に至ふ父が大阪で先生をしてゐるとを耳にして矢もたてもたまらず、村人につき添つて貰ひ十九日大阪に來たが唯だ先生では廣い大阪の事とてなかなか突きとめることが出來ず、途切れ切つて曾根崎署にその捜査方を願ひ出た、この涙ぐましい事情を聞いた同署人事係長沼巡查がその搜查を引受けて一週間にわたつてさがし廻つた結果、ヤツト前記小學校で訓導を勤めてゐることが判明したが、貞氏はすでに新しい家庭をつくつてゐるので、氣をきかした長沼巡查が二十六日夜貞氏を同家附近の料亭富士屋によんで、こゝに二十五年ぶりに父子を對面さしたのであるが、ひしと父子が手を取りあつた光景は、生きた劇的シーンであつた、貞氏は涙ぐみつゝ語るやう『毎日教壇に立つて兒童を教へてゐるだけに、まだ知らぬ我子の事は、一日として忘れたことはなかつた、これで自分の氣持も明るくなつた』と、しばし父子は

涙の 話を續けたが、父の現在をおもふ青年は、永く止まるを心苦しく感じてか、たゞ『父上―子よ―』と名乘つたことを唯一の土産に、別れたくない父の家にも入らず、その夜すぐ涙を包んで岐阜に引返したのには、長沼巡查も村人も貰ひ泣きに泣かされた

衣裳小道具は露國へ寄附

左團次が露都で日本藝術を紹介

【東京電報】露都モスクワで日本藝術を紹介する左團次一行の衣裳小道具一切の道具類を露國に送るために非常な經費を要するので歸來露國關係者と交渉を重ねた結果衣裳道具は興業後露國に寄附することに決し道具一切の運賃は露國關係者によつて負擔されることになり左團次の渡露は確定した譯である

福澤氏が帝劇を退く

【東京電報】帝劇社長福澤桃介氏は一昨年來帝劇經營難を理由に辭意を漏らしてゐたが最近依然としてその健康がよくないので帝劇社長を辭する事に決し、重役會に諒解を求めた

歡迎茶話會盛會

けふ朝鮮ホテルに開催

本社の新日本音樂の夕べに出席のため目下入城中の中尾都山師一行の歡迎茶話會は二十五日午後一時より朝鮮ホテルに開催されたが參會者五十余名、盛會であつた

審査員も變つて　期待さるゝ新人の進出

(會場は矢張り圖書館か)　鮮展の開會近し

第七回鮮展は既報の如く五月十日より開催のことに決定し、すでに審査委員も大部分を決定し僅に第三部書および第三部だけが特別な事情を生じたので東京方面で段取りとなつて目下その手配中であるが内地よりの日本畫および洋畫部の兩審査員は共に新人が任命された、これは出品者達の多年の希望に漸次接近しつゝあるものとされる。會場の問題は總督府内の建築會館を使用すべきか從來の通り圖書館を使用すべきかについては兩方共一長一短の有様で總督府會館を使用するとは同會館の仕事を妨げることにもなりその補としてバラツクの建築をなすには相當の費用を要し、かといふて其建築物を使用するにしても相當の費用を要するので結局は從來の前例をそう合して圖書館を

利用 することになるらしく、會期は昨年の如く内地からの審査の渡鮮に支障をきたさない限りは變更のことはないはずであるといふ、又規定の改正には特別なこともない模様であるが、特選を重ねた者を永久無鑑査にする可否、及び展覽會に特別の功勞あつたものゝ表彰等が審議されてはゐるがこれも問題とされてゐない模様で今回鮮展の興味とされるものは新らしい審査員によつて如何なる作品と作者が見出されるかといふにあつて洋畫部から山田、池邊の兩氏を失ひ日本畫部からは野田氏を失つてはゐるが日本畫部には井手、松山、門井、杉浦等の

新人 が出品資格を持つて在鮮中のとでもあり洋畫部にも新人出品の折柄とて興味は全く新人の進出につながれてゐるのである

京日コドモ會

盛會を豫想さるゝ　喜歌劇等も加へて　四月一日來青閣で

府内のコドモ達に久しく待たれてゐた本社主催第三回『京日コドモ會』は愈よ來たる四月一日(第一日曜)午後一時から本社來青閣で開かれることになつた、今回のコドモ會は從來の童謠、童話の外に童話劇、喜歌劇、コドモ狂言等全く新しいプログラムを以てのぞむのだから當日の盛會は期待以上のものがあらう、詳細は追つて發表する。

拳銃強盗　一萬弗を強奪

給料日を當て込み　上海交易所を襲ふ

【上海廿四日發】廿四日正午當地日本租界の中心にある上海物品交易所に六人組のピストル強盗が襲來、一萬余ドルを強奪逃走附近には多數巡查その他が居合せたが如何ともなし得ず、一人も逮捕されず廿四日の月給日を見込んで押入つたものである

京城名物　文化まんぢう　大和軒

捨て兒を引き取る

廿四日午後九時頃府内茶屋町入口の永方門前に生後二ケ月位の朝鮮人女兒の捨兒があつた届出でによつて直に本町署員が臨檢したがどこの者とも手がゝりなく幸ひ同家に子供がないので貰ひ取ることとなつた

馬賊頭目　兩廣戰死す

安東縣の信ずべき筋から出た情報によると久しく鄭屬地を横行してゐた馬賊頭目兩廣事王福林は通化における大刀會の叛亂に參加し討伐隊吳俊陞軍の流彈に當り戰死したといふがその他殘黨は先頭根據を捨へて匪動を開始すべく準備中の頭目級の行動は次ぎの通りである

◇頭目南狹は客年末郷里直隷方面に姿を晦ましてゐたが去月二十七日頃安國縣寬河東南に現はれ目下解散した客年の部下三十餘名を集め馬某小屋の修理中であるが一方支那側官憲には大刀會等と同等の關係なき事を吹聽し根據地設置の諒解を求めてゐる

◇頭目鄧山は最近六、七名の部下を連れて紅通河社角嶺の支那人張某方に潛伏、保衞團と氣脈を通じ部落民を脅迫中

なほこの外匪狹の名を以つて數ケ所の部落に脅迫状を送りこの要求に應ぜねば本年の耕作を徹底的に妨害すると脅迫してゐるが彼等から見込まれた部落數は七ケ村でそ

の金額は約三千五百圓だと。」

猖紅熱流行

浦項に新患者發生

慶北浦項の猖紅熱は一時下火になつたが最近又々新患者發生迪浦警察では公醫をして無料注射をなさしむる一方防疫調査をなしつゝあるが本年一月以來三月二十日までに猖紅熱患者はこれに類似の病類で内地人兒童だけでも十六名の死亡者を出した(浦項)

土地坪數割

十分の四を負擔

廿三日の面協議會において審議一致可決確定した咸興面七地坪數割は新年度において東町驛通路女子普通學校から荷東里を經て東興里に通ずる路線の總工費二萬一千五百圓に對し地方費補助六千五百圓□□六千四百圓の殘八千六百圓即ち總工費の十分の四を關利區域の特別負擔とすることによつて初めて實施さるゝ豫定である(咸興)

惠まれぬ子も學びの門へ

五十萬圓を支出し兒童の就學を獎勵

【東京電報】文部省に中等教育改善のためさきに調査會を設け目下種々審議中であるが更に教育の門戸開放、教育の地方化、實際化等の主張を具體化する目的で夫々調査會を設けて研究するはずでこれに要する經費五萬圓が追加豫算中に計上せられてゐる又國庫兒童就學獎勵費五十萬圓はこれを各府縣に配當して貧困兒童に義務教育をさづけるため貧困の程度に應じて學用品教科書等の給與は勿論給食をもなすものである

皆様

私儀廿四日夜京城發渡歐の際は雨天にもかゝはらず御見送り下され有難くお禮申上げます。

山田新一

高級タクシー　メーター附　二哩　一圓
最新式自動車到着大増車　自動車が奇麗で料金が正確
長谷川町　京城自動車　電本一〇四〇・二七四四

共進會の陣容成る

池上總監を總裁に推戴

朝鮮水産共進會その他の共進會で今秋十一月釜山に開催の朝鮮水産共進會並に北鮮共進會並に水産用品展覽會では、この程池上政務總監を總裁に推戴し、各道知事および有賀、香椎、富田、大池、中部、吉田、福田、廣出の諸氏に顧問を、本府殖産局長、税關長、水産技師、各道内務部長、警察部長、各道水産會長等に評議員を囑託し池田殖産局長を同會長に、各道水産組合長を副會長に定めここに幹部の陣容をとゝのへたるを以て、これより着々會務を進行するはず。」

◆總裁　池上四郎

◆顧問　米田甚太郎、中鎮明、石鎭衡、須藤素、水口隆三、今村武志、晋木武三、谷多喜磨、兪星濬、中野太三郎、朴相駿、有賀光豐、與田德造、香椎源太郎、富田儀作、中部幾次郎、大池忠助、廣山一平

◆評議員　大島良士、武井秀吉、野田綱雄、張間源四郎、古橋卓四郎、阿部千一、朴容九、關水武、菊山嘉男、小西恭介、桑原一郎、釜瀬富太、松本伊織、岡崎哲郎、澤永濱四郎、泉崎三郎、脇谷洋次郎、宮崎又治郎、松尾千治、岡中友太郎、牧山正德、松野二平、秋山寅、長友寬、小倉鑒平、富士川淳、西田敬三、内田惠太郎、金秉泰、李聖根、山下眞一、相澤毅、西原八十八、野村勝、吉田雅一、平山松太郎、中柴萬吉、中谷竹三郎、李允榮、山内忠市、林駒生

◆會長　池田秀雄　◆副會長　堀谷政鶴　張應植　◆事務長　堀谷政鶴

人蔘湯

▲先づ丈夫といつてよい外觀を備へてゐるのでそんなことはあるまいがと前置きをして某氏の話るに▲二十四日洋行から歸つた高橋洋畫家はまだ洋行もしないうちから▲『宛も見物へ行きます』といふやうな氣持がフランスから迷ひ込んだとがあるのでれ▲今度こそ愉いんだと君その時は身におぼえのない同君のほゝんとしてゐたが▲同時の朝鮮者には出田内務局長をはじめ二三名あつたので驚顏の持ち廻りの奇觀を演じたが▲今度は醫務課長は張出たしね……今度左様なことがあつたら▲貰めは私と出なくてはなるまいじやないかねえ君▲だと

喜樂館　廿六日より寫眞替▲新興部超特作品『人形の家』全八卷、岡田時彦、刀松男主演、浦邊粂子、夏川靜枝、▲ウイリアムフオツクス社ジュエル映畫原名『ブリーイーグル』海洋大活劇南突全八卷『ジョージオブライ』主演

中央館　廿六日より超特作品上映、現代劇光線を捕へた男全七卷、杉狂兒渡明子主演▲フアストナシヨナル社超特作『ジョニー大勝利』全七卷▲時代劇強者、嵐長三郎、松浦築枝主演

愛用御家優待

高級醬油

祐

キツコーユウ

懸賞

締切　五月三十一日限り
發表　六月十三日本新聞紙上

問題

一、龜甲祐醬油が朝鮮唯一として誇り得る光榮に浴した事は何でしようか
二、醬油の主なる原料は何でしようか
三、此の廣告を御覽に成つた新聞名

答案用紙

龜甲祐醬油壹升瓶詰壹本毎に答案用紙壹枚添附致します
同小樽一丁毎に參枚添附致します
(但し一枚を一口と致します)

賞品贈呈

正解者答案用紙に依り警察官立會の下に嚴正なる抽籤の上當籤者へ左の賞品を弊店より直接御送り致します
但し五等賞品に限り最初御買上の際洩無く御渡致しますから一等より四等迄に當籤の方は二重賞品を差上る事になります

賞品種目

一等	金拾圓也(金券)	二十名
二等	金五圓也(同)	五十名
三等	金貳圓也(同)	壹百名
四等	モス風呂敷一枚宛(壹圓廿錢)	參百名
五等	クラブ石鹸一ケ宛(貳拾錢)	全部

宮内省御用達
京城　天然
嶋屋釀造所

ラヂオ　シンガー拡声機

色白くなる
色黒き方赤き方アレ性ニキビソバカス日にやけた御方は三錢切手封入御手紙下さい色白く美しくなる良藥を封筒にて御知らせ致します
東京本郷區本郷一ノ二　久保とも子

花種　珍花　植物
春季　植物目録　進呈ス
兵庫縣川邊郡山本
株式會社　山本植物園

耳鼻咽喉科專門
坂井醫院
入院御随意
診察時間　午前九時ヨリ午後三時
京城府大門通日本生命ビルヂング
電話

父與五郎(千葉)儀急病ニテ二十日朝永眠致候間此段謹告仕候
追而葬儀ハ來ル三月二十七日午後四時途中葬列ヲ廢シ大和町西本願寺ニ於テ相營申候尚午勝手故人ノ遺志ニ依リ供花放鳥ノ儀ハ堅ク御辭退申上候
昭和三年三月廿五日
京城府大和町二丁目十五番地
男　椎木敏一
親戚　同
友人　同

父多吉儀豫而病氣中ノ處養生不相叶昨二十四日午後五時死去致候間生前辱知諸彦ニ御通知ニ代へ此段謹告仕候
追而葬儀ハ二十六日午後三時ヨリ五時迄永樂町天理教會ニ於テ告別式相營ミ可申候尚午勝手供花放鳥ハ故人ノ遺志ニ依リ堅ク御辭退申上候
昭和三年三月二十五日
京城本町二丁目　山本商店　河野多一

季節向品揃急告
メリヤス類一式、縮クレープ加工品
タオル、ハンカチフ、敷布
男女洋傘、化粧品、諸雜貨
ストロング靴下
アイゼアル靴下
モータ靴下
朝鮮總發賣元
現金卸問屋
京城府南大門通一丁目
瀬戸勝本店
相場表御入用の方へ御申越次第御呈可仕候

釜山府協委員會
劈頭から議論沸騰す

釜山府協議會委員會は廿四日午後一時から開會したが廿三日の委員會で、昨年協議會にて紛糾した府營屠場問題が又々引かゝりとなり小原、岩崎各委員より屠場の設備と會計出納に關する詳細な質問あり、府理事者側と應酬したが其結果廿四日開會劈頭小原、矢頭、川島、岩崎、中島の五協議員を屠場調査委員として會計出納其他にわたつて仔細に調査する處あり▲飯田委員長より前年度協議會にて屠場に關する諮問に答へたる如く同場の位置は不適當なるを以て本年以後に移轉實行の必要なること及び屠殺手數料の現金扱ひは十日毎に金庫納入とせず勝手を釀成するおそれあるを以つて日々金庫預入れとして出納を正確にすること等の報告あり屠殺協議に決し次いで日程に移り第九款商品陳列所までの各款逐條審議に入つたが第十六款運動場費一千六百三十一圓に於いてはしなくも

▲中島委員より府營運動場は新設され近く開場されるに至つたが中島町終點より大新町運動場へ通ずる電車線路の敷設實現の機なくこれが爲めに體育協會にて交渉委員を以つて府社に交渉せんとする由であるが府當局の意向は如何と述べて同地元發展の爲めに協議員の同情的諸束を得むと質問的希望論を唱ふるや

▲川島委員は府營運動場に通ずる交通利便の爲めに府にては相當瓦電會社と交渉せる如く承知して居るが當局よりの經過報告を迫まつたので

▲山内理事官は口頭並に文書にて數回の要求をせるも未だ諾答に接せず會社よりは電氣營收の交渉がある際とて府の要求は諾とするも會社としては未だ決定せずと理事官、府尹交々立つて說明するや依然小原、川島、芝川各委員より交通不便の場所に運動場新設に著手せる當局が電車引込みについて何等會社側と諒解なく準備せざりしを難じて無責任なりと肉迫し川島委員は府尹は當然本日即刻會社に向つて交渉を開始して經過報告すべしと要求し會社が斯の如き公共的事業に對して電氣營收に藉口して言明をさくるが如きは不當なりと各委員の論鋒鋭く迫まつたので形勢險惡となり飯田委員長より府協議會開期中に府當局より會社へ正式交渉を遂げその結果によつて態度を決定するも遲からずとする仲裁說を切り拔け其の他教化費、同事業費、市場費等を審議五時閉會（釜山）

平壤府議 第二日

平壤府協議會第二日は廿五日午後一時卅五分から開會、出席議員廿名、松井議長から豫算編成の方針について既設並に新規事業の全般にわたり詳細一時間にわたつて說明し休憩後再開、質問に入り小林、李基燦議員その他から大同江河川改修費二萬圓中府の負擔額一萬三千圓は餘りに多額に過ぎるから道に減額方交渉されたいと希望し松尾、小林議員等から整理公債償還五萬一千圓は他に流用することを望み その他三角地買收問題、衞生施設等議論に花を咲かせて午後四時質問を終り

諮第一二號　公園使用條例改正の件
諮第一三號　屠場使用條例改正の件
諮第一四號　公設格場使用條例改正の件
諮第一五號　公設宿泊所使用條例改正の件
諮第一六號　公設市場使用條例改正の件
諮第一七號　電氣事業公債償還積立金設置の件
諮第一八號　平壤府電氣事業改良及擴張費償還金積立規程改正の件
諮第一九號　昭和二年度平壤府歲入歲出第九回追加更正豫算の件
諮第二〇號　御大典記念事業準備積立金設置の件
諮第二一號　平壤府水道給水條例改正の件（保留）
諮第二二號　府金庫事務取扱契約更新の件

一瀉千里で可決し續いて諮第二三號　昭和三年度平壤府歲入歲出豫算の件は全員委員會に附託することを可決、投票の結果李基燦氏委員長に決定午後四時半閉會した（平壤）

雜觀

◇……開會定刻の午後一時になつても議員の顏はなかなか揃はず第一日も二日も卅分以上の遲延、今少し…三十分かとこ議員さんに勉強して貰ひたい。
◇……さうかと思へば日曜も休まず開會。
◇……議場に於ける朝鮮人議員さんの辯舌は爽かなもの、論旨といひ、態度といひ實に堂々なかなか冴えたものだ。…流石でや。

龍頭山神社 二百五十年祭
四月一日から三日間 盛大な祭典を擧行

本年四月をもつて鎭座以來二百五十年に當たる釜山龍頭山神社は既報の如く神社關係者一同が寄々協議中であつたが四月一日より三日まで盛大なる二百五十年祭を擧行することになり目下準備のため忙殺されてゐるが祭式次第は
▲四月一日午後六時前夜祭二日午前九時例祭午前十一時神輿發御（第一尋常校庭假泊）▲四月三日午前九時御機所發輦午後六時御還幸の順序で神輿渡御の順路は神官氏子多數に護られて正門から辨天町長手通りに出で電車線路を沿ふて富平町、大新町、寳水町、西町、南濱町、辨天町の各町の休憩所を廻つて第一尋常小學校の校庭に假泊し次ぎは本町、大倉町一丁目、牧の島東部、牧の島西部、釜山驛前、榮町、草梁驛前、釜山鎭、水晶町、草梁中通り、本町、大廳町等各町内を限なく巡り三日間釜山府内各町の神輿と屋臺等の繰出しその他の花柳界總出で奇拔な催しもあり近來稀なにぎやかさを呈するであらう（釜山）

元山府豫算不成立
知事の指揮にまつか

元山公職者の總辭職により府豫算は不成立に終り、學校組合費、學校費豫算案はすでに成立したが賦課金等級査定會の召集が出來ぬので府當局は狼狽して居るが結局知事の指揮をまつ外はあるまい（元山）

大田面協議會
面豫算可決

大田面協議會は二十四日午前十時二十分開會一號議案昭和三年度歲入出豫算の說明あり審議の結果二三讀會で可決第二號議案大田面賦課率等級査定も滿場一致可決四時散會した昭和三年度大田面歲入出豫算總額左の如し（大田）

歲入經常部
一、財產より生ずる收入七六六圓▲二、使用料及手數料四、六九一▲三、交付金一、二三〇▲四、雜收入七四〇▲五、賦課金三三、三〇二經常部合計四〇、七二九

歲入臨時部
一、前年度繰越金九、〇〇〇▲二、寄附金一▲三、補助金一一八、〇九二▲四、過年度收入四四▲五、財產賣却代已、九五二▲六、借入金二〇〇、四三五臨時部計三三一、五二四歲入合計三七二、二五三

歲出經常部
一、給與一三、四三四▲二、事務所費二、四七四▲三、土木費一、七三三▲四、勸業費一、九九四▲五、衞生費二、九九四▲六、警備費三〇五〇▲七、基本財產造成及積立金三、〇八〇▲八、財產管理費一▲九、雜支出一〇一▲十、寄附及補助一六一▲十一、豫備費一、三六〇經常部計二九、三八二

歲出臨時部
一、借入金費二三、四三六▲二、治水及下水工事費三一六、四四五▲三、土木費三、九九〇臨時部計三四二、八七二歲出合計三七二、二五三

群山商議役員會

群山商議會議所では廿三日午後三時から同所役員會を開き左の三項につき協議をとげた
一、朝鮮第一和瓦運搬會社計算株式會社發起人より同社成立援助方申込に對する件
一、來る四月群山の商店員慰安運動會（群山商組合主催）後援に關する件
一、群山商工組合より申出にかゝる府協議會新築位置に關する研究の件

昭和三年度 咸興面豫算
一萬三千圓增

昭和三年度咸興面歲入出豫算は廿四日面協議會通り可決前年に比して一萬三千百九十圓增の十三萬七千百七十六圓と決定した歲出科目は左の通りである（咸興）

經常部
▲給與二二、九七三圓▲事務費三、三〇〇圓▲土木費一〇、一五四圓▲水道費三〇、〇七五圓▲勸業費五、〇五二圓▲衞生費一三、六五五圓▲警備費七、一二〇圓▲基本財產造成及積立金三、五七九圓▲財產管理費一、〇六五圓▲雜支出七八五圓、豫備費一、三三二圓▲合計八九、三五一圓

臨時部
▲土木費二三、五〇〇圓▲水道費一七、九〇八圓▲衞生費一、六八二圓▲財產造成費一〇五圓▲借入金費四、六三〇圓▲公債費二、〇〇〇圓▲合計四七、八二五圓總計一三七、一七六圓

大邱府協議會
廿六日から開催

大邱府協議會は二十六日午後一時から三日間大邱府立圖書館階上で開催のはずであるが昭和三年度府歲入出豫算總額は次ぎの通りである（大邱）

歲入
一金四十萬千六百八十六圓　經常部豫算高
一金十九萬千圓　臨時部豫算高
計　五十九萬二千六百八十六圓

歲出
一金二十七萬三千四百三十五圓　經常部豫算高
一金三十二萬二百五十一圓　臨時部豫算高
計　五十九萬二千六百八十六圓

子供の衞生標語
當選者發表

慶尚北道衞生課では二十五日から同道の衞生展覽會を機としさきに子供の衞生に關する標語を懸賞募集したが道内は勿論慶南、京畿、江原、忠南、黃海、下關方面からも應募あり嚴選の結果一等該當者はなく、二、三等は次ぎの通り決定した（大邱）

二等
大邱府幸町　二木たつ子
完全に育て上げてこそ子は寳
龍山第二十師團司令部　渡邊　輝夫
幼より日頃の親の心がけ

三等
京城府古市町　篠原　南芳
達者な子供明るい家庭
大邱府幸町　二木　英三
母親の注意一つで醫者いらず

兄山江 浚渫認可
浦項市民愁眉を開く

慶北浦項では昨年來兄山江口浚渫問題で十數回にわたり公職者町總代會を開催し數度代表者を上道せしめ市民大會まで開催し必死的覺悟を以つてこれが實現に邁進しつゝあつたが經費のねん出に行惱みを生じ種々協議の結果漁業組合から一萬五千圓の寄附を受け一萬五千圓の入漁料を財源に補助金が起債をなすことに決定昨夏以來その筋へ認可申請中であつたが二十二日本道から右起債および事業認可の旨電報で通知があつたので市民一同愁眉を開いたな浚渫船は二月下旬浦項に回航し目下

間島雜俎

◇今から三年前約一週間の豫定で管内に出張したまゝ消息を絕つた百草溝分館駐在警部補候補者李在萬の行方に就いては其後各方面の警察機關協力捜査中であつたが當時何人も想像した事は其の頭目地を横行してゐた不良鮮人革新團一味から殺害されたと云ふ事であつたもの、其れに關する手掛り皆無の爲め今日まで不可思議な事件の一つとして取扱はれてゐたが數日前我が百草溝分館警察署は此の事件に對する有力な手掛りを得、直ちに新團一味と共に李在萬を引致した共犯者と覺しき者を取調べた結果同人は李在萬を殺害した後内草溝シ去る粗玉里の地點に死骸を埋めた事を自白したのみか當時李在萬の所持して居た遺留品の一部も發見されたので遠からず此の事件の眞相が判明する模樣である。

◇百草溝商埠地居住の朝鮮人有志は過又の支那官憲總行事件に鑑み現在分館所在地と朝鮮人街とは餘りに距離がある爲め萬一の場合聯絡にも事缺き不安を一掃する事が出來ぬからと此の程我が分館警察署宛巡查派遣所の設置方を請願した。

◇百草溝普通學校四學年生朴某（一四）外二名は去る九日突然家出したまゝ姿を見せぬので家族の驚き一方ならず此の程捜査方を願ひ出たが平素同人等は語り合ひ何處かへ密行した事もあるので或ひは密に露領へ密行したのではあるまいかと噂さる

◇同じ間島と云ふ地域でも汪清縣の百草溝と云へば延吉龍井や吉林などに旅なれぬ者には間島ちや不良人の横行を思ふ一面には又お芭の國へでも行くような感じを催させるが實際はさまで恐ろしい所でも無く只だ奥まつた所だけに多少の不便は免れない然し最近の百草溝は年々人口增加の傾向で昨年末間島總領事館の調査に依ると內鮮支の戸口は五百十一戸の三千六百六十一名で其の內譯は內地人九十九名、朝鮮人一千〇七十三名、支那人二千三百八十名あり何と云ふても汪清縣の縣城所在地であり陸軍保衛團、商埠巡警等形勢通り駐在我が施設としては總領事分館の外に堂々たる普通學校もあるが此の百草溝に於ける醫療機關としては鮮人囑託醫の金龍顯氏一名あるのみで他にこれとして設備がない爲め在住內鮮支人の不便一方ならず何とかして權威ある醫師を迎へたいと最近在住有志の名で我が分館に陳情してゐるが一方在住內地人子弟教養の機關として小學校ならずとも幼稚園に似たものでも設置して欲しいと云ふ望みである

元山から

算盤講習會

元山府および沃部教育會主催で二十六日から五日間元山公立小學校に於て珠算の講習會を開催する（元山）

◇……二十三日の府民大會に神宮署長さんフロック姿の民衆警察振りで臨席、可成過激な言論にも大風な所を見せて『注意』は僅か一回…それでも多數の私服制服で會場内は水も漏らさぬ式
◇……緊張し切つてゐた聽衆は時次こそ時に飛ばせ、これもまたアアした場合の會合には珍らしい眞面目さ、眞劍さであつた
◇……朝鮮人側辯士が演說中署長さん解りますかと野次が飛んだ何ぞはからん署長さんは曾て裁判所の通譯元山署第一の鮮語通演說を試み『止め』『引つ込め』と野次の飛ぶ中を意にも介せず諄々と說く、說く處冷靜にして且つ大陸的內地の村長さん出としては見上げた識見、今少し續けさせたかつた
◇……各辯士共警句、諧謔、やゆ頗ぶる妙を極めて聽衆頻りに喜ぶ高井氏の皮肉佐藤直太郎翁の男敢振り滿場熱狂す

林氏取調べらる

新義州眞砂町鴻鶴貿林久之進氏は二十三日夕突如新義州署に召致され目下司法係の取調べを受けてゐるが右は國境道路工事に關する不正と瀆職の嫌疑らしく事件の進展によつては平北の土木出張所員にも及ぶといはれてゐる（新義州）

卒業式

◇江景普通學校二十日◇江景高等小學校二十三日◇松汀里高等小學校二十四日◇錦南普通高等小學校廿四日◇錦南第二普通學校廿三日◇鳥致院尋常高等小學校廿四日◇鳥致院實科高等女學校廿四日◇大田郡、普通學校廿四日◇浦項尋常高等小學校廿四日◇元山の二普通學校廿四日◇群山高等女學校廿三日◇南原尋常高等小學校廿三日

地方人事

▲水口慶南道知事　上城中の處家族引連れ廿五日夜歸任
▲杉村逸樓氏（釜山地方法院檢事正）西岡書記同伴廿六日朝釜山發晋州へ
▲小林相吉氏（慶南林業技師）二十六日京城へ
▲桐山要一氏（大田郡庶務主任）二十五日慶尚北道へ出張
▲宮崎元殖銀沙里院支店長　廿四日出發赴任
▲洪承均氏（本府事務官）社會事業視察のため廿四日平壤着
▲小西木浦大邱支局長　廿八日午後二時卅分平壤着單身赴任の豫定
▲仲針平壤覆審法院書記長　安州方面から廿四日歸任
▲山田平毎主幹　廿四日京城より歸社
▲永島平壤覆審法院部長　廿四日定州から歸任

急告
チフス猛烈を極む!! 油斷は大敵？ 大患を防ぐ後藤デシン!!!
内務省指定 消毒藥 後藤デシン
（知名藥店に販賣す）

豚鷄飼糧
安價肥滿牛豚用
安價多產養鷄用
精麥米、飼料
京城府古市町 電本五四二番
澤浦精米所

新學期と腕卷時計

御入學の御祝ひ！御進級の御祝ひには村木の最も確實な腕時計を御求め下さい
贅を省き機械に重きを置く全く實用品を併も特價で提供致します
粗惡な機械は時計の要をなさしめず却つて高價な時計となります
瑞西製十型アンクル クローム側 十五石入 金五圓三十錢
其の他實用向き格安品最も豐富に各種取揃て居ります是非一度御來店御高覽の程只管御待ち申して居ります
標準時計 京城本町二丁目 村木時計店 電話本局四七一・四七二 振替京城三二九〇番
◎小店員入用十四五才の內地人本人來談ありたし

内科胃腸科 腦神經病
京城本町四丁目
北島醫院
電話本三二七番

タバコのみの歯磨 スモカ
タバコをば吸ふくせにスモカをも用ひぬ異性なりせば吾等ゆるさず

十五錢

婦人の便秘に
ラキサトール
婦人は男子に比して便秘に罹り易いものであります。之には種々な原因がありますが婦人は社交上便意を抑制する場合多く常に坐居を執り、運動不足を來す等に基因するものであります
然して便秘者は絕えず頭痛、眩暈、嘔心、腹部緊張、鼓腸等を起し陰氣な日を送らねばならないのであります、之等を一掃するには常にラキサトールを用ひて便通を調へるべきであります。
ラキサトールには錠劑と粉末とがあつて全國の藥店に販賣してゐます。
發賣元 大阪市東區道修町 東京日本橋區大傳馬町
株式會社 塩野義商店

鍼灸
神經痛、リユウマチス、胃腸、かつけ、婦人病、淋病等、輕きは一二回又は一週間にて全治す
肩のコリ、小兒虫切、下痢止、二三回にて全治す
歯痛、マラリヤ、頭痛は一回にて全治す
一齣のデキモノで永く苦んで居る人が二三回にて全治す
其他一般諸病治療に應ず
地方の御方には特に實費にて入院の便利を設けあり
京城府本町一丁目三十三番地
不老閣（明治町通り三越裏）
京城鍼灸療院
取次電話本局一〇一一番

實用靴 學生靴 賣出し
最新式機械輸入
一日數百足出來
編上靴 金五圓五十錢ヨリ
短靴 金四圓五十錢ヨリ
朝鮮革具會社
京城 電話 一七一二番 振替京城九八七〇番
御申越次第寸法用紙ヲ御送リ致シマス

内科 小兒科
胃腸、結核、喘息、呼吸器、腎臟病、性病
入院應需
山田醫院
京城本町二ノ四五番地 電話本局二八八〇番

於第十回馬山新酒清酒品評會
最優等賞受領
朝鮮釀造界の權威
かんぼたん
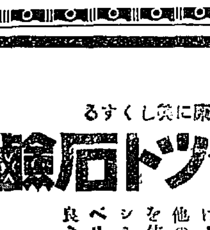
特約店
京城大和町 鍛治酒店 電本局二〇二一番
京城黃金町 大勝酒店 電本局一二九九番
本町三丁目 馬山酒賣捌所 電話本局四二八八番
釜山 馬山 原田吟釀

肌を健康に美しくする
ベルベット石鹸
二ヶ月ベルベットを使って三ヶ月目に！他の石鹸を使った時シミジミとベルベットの良さを知る
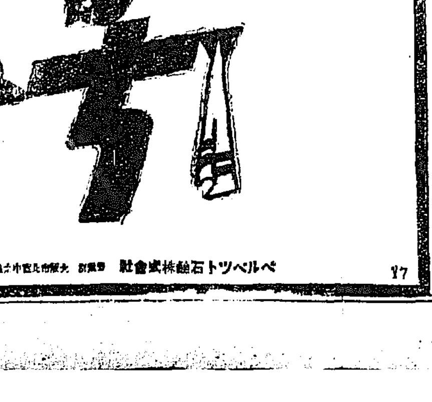
15錢 大形品
ベルベット石鹸株式會社

薩摩義士傳 (9)

(禁無斷上演上映)

中村兵衛作　神保朋世畫

隱密の目的

その夜はお園の座敷に、時を過ごして遂に欽次は泊り込んでしまつた。

翌朝欽次が歸つてから、お園は朝飯と午飯と一しよにたべかけた午過ぎ、旦那の大久保三四郎が來た。

「アラ旦那、昨宵は欽次ばかり寄越て、あなたがお越がないなんてどうなすつたかと思つてゐましたのよ」

三四郎は長火鉢に向つて、朱羅宇の煙管を取り上げながら

「イヤ欽次に冒待て致した通り、御繰の參會が何分前からの約束で斷つたのが九つ時近く、もう根岸までは、駕も籠もなく、ツイ歸らなかつたが、どうぢや欽次の一件に就いて

が、欽次はさぐるだけはさぐり得てもいざ江戸へ歸るといふ際に密偵と知られず、まんまと薩摩の地を脱出する、その工風を態と欽次に教えてくれるやうに」

「エ、それだけですよ。薩摩の國は入國すると、土地の人達が心易で、他國者を大事にしてくれますし、その段は樂なもんですが、歸る時に目差りでバッサリ」

盃持つ手にその一語が感じたが三四郎はのみもせず、火鉢の猫

佐々木醫院　京城本町二丁目　入院隨意　電本三八七三 一七一六

は」「はア密偵には持つて來いの男ですよ。旦那のお目が高いつて、私も感心してゐましたのよ。私も薩摩の話を知つてるだけは聞かしてやりましたが、まだ／＼細かい所まで判らないので、又欽次は來るといつて、昨宵遲く歸つて行きましたよ」

「左樣であつたか、この度欽次に探らせる所は、島津家のいはゆる薩摩隱べで、七十七萬石の世帯が如何樣の勝手向き、存外裕福なのか、どの樣な調子であるか、それを調べるとの事ではあるが、それ等を調べさすのと、一つはこの年内に島津家に、上を下への騒動が起るはず。その騒動をも探らする爲で難しくも七十七萬石には出費致させ、武力は薩摩藩下に選べなば、大いに都合がよろしいのである」

「さうですか。欽次は今度は一生一度の大役だから、隱密公儀に勤めがしたいといつてをりましたナ、ヱ奴と違つて男ですもの、それに殿下の大事だつた人間、きつと巧くやりませうよ」

かういつてゐる中、酒ひ婆は膳を改めて酒宴の用意をして來た。

「お膳、そもく整えのある事ぢや

代表的なら漬は　殖産なら漬　本町 田中漬物店

「聞く所だ。薩摩では長崎出島の、オランダ屋敷の、パテレントーマス治兵衛と申す者が、寛永年中に薩摩に入り込んだといふ話から、津口々を嚴戒して、入國は嚴しき法度の折柄は長崎奉行へ差出すが普通なりとあつて、日向高鍋へ參る途中で、バッタ／＼と斬り捨てる由、それは口實で、實は徳川家よりの間者をきるのである。唯此の逃け道のみが一つの難所」

「はア御心配なさいますなよ。欽次は薩島へ渡らせて歸りに命をつかませ、船路で逃れる法もありますから」

「オヽ左樣であるか、それを聞いて安堵致した」

「今魚屋から何か來ますから、マア、ゆるりとお上つて……」

「イヤ今日はゆる／＼出來んのぢや。夜分は又老中酒井雅樂頭お役宅へまかり出る事に相成つて居る。急用で今日は參られぬはずであつたが、昨晩欽次一人寄こして、郡山彼と鈴がよりであるので、一寸參つたのぢや」

「マアおせわしいのね」

「それも年内の事ぢや。多分師走二十四五日頃、島津家より島津家へお達しがある。それさへ濟めば、薩摩征伐は鎮く、その前後でも十七日まで、欽次

を用立つさせねけ相成らぬ」

「さうですか、ぢやアね御用を濟ませて、この家で年をこして下さいましな」

「オヽ左樣致さう」

短い日脚はもう暮に迫つて來た。三四郎は盃を收めて、せわしげに立上つた。

「旦那、又明日來て頂戴よ。私さびしくて仕方がないから」

かげぜりふ

◇……京城の映畫界にも、このごろまた外國もの復活の機運がむいて來たやうである。

◇……一つには日本の劍劇ものが、少し行き詰りかけた形であり、觀客も、多少劍劇物にかん能を來たした傾きがあるので、日本ものに多少のスキが出來て來たのではないか。

◇……そのスキに乘じて外國物が歡迎を受けるやうになつたかどうかは研究問題として、日本ものは、從來のやうに一時的な當て込みを離れて、いゝ脚本、いゝ監督、いゝ俳優が作ることに努力せねば、まだ外國物との角逐はむづかしい。

◇……要するに量の問題でなく質の問題である

JODK プログラム

三月二十六日（月曜日）

午前十一、〇〇 料理獻立及日用品物價
一、三〇 天氣豫報
三、四三 ニュース
六、〇〇 初等英語講座　笹谷保太郎
六、三〇 童話『母の爲に』　李定鎬
西道雜歌歟唱　伽倻琴並唱歟唱　李映山紅　李素香
八、〇〇頃 ニュース其他
俗謠 映物語り　日活脚本部　山崎國子
餘路密話『怨愛の彼方へ』　渡部一郎　清水奈三
管絃樂
1, イラデル作 ラ、パロマ (小夜曲) 外八名
2, ロッシニ作 ウイリアムテル抜 (序曲)
3, トカペン作 フルスの旗 (行進曲)
時報 翌日プログラム發表

將棋新手合 (六)

於東京市日本橋區蠣殻町一ノ四 蒔呂木將棋所

角落 △六段 飯塚勘一郎(東京) ▲二段 佐藤和季(東京)

(圖は前號指了の局面)

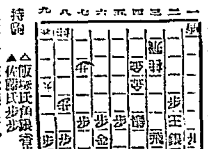

持駒 △飯塚氏 角銀香歩六 ▲佐藤氏 歩歩

△二五玉▲三六銀(ツ)△三四玉▲四五歩△三七銀成▲同桂△三三玉▲二三銀(ナ)△同玉▲四四歩△同金▲四五歩△四三金▲三五銀▲二四銀▲四四歩△三四金(ヲ)▲四三歩成▲三五銀▲三二と△同玉▲八二飛 (以下次號)

(蒔呂木七段講評)

▲(ツ)三六銀と進出し自玉の壁を利用して攻めたのは敵玉の入玉を阻止したのである。

▲(ナ)二三銀打は惡手である、取に指れて後々を悪からしなるたけ駒損を强いる意味で二五銀と打つべきである。

▲(ヲ)三四金と寄らしかはして弱注を成つたのは良い手順である

演藝案内

中央館 マキノキネマ
二十六日より謝恩特別大興行　マキノ會心の二大映畫特別封切
小石榮一監督作品　現代劇部超特作　偵探映畫　光線を捕へ男　全七卷　杉狂兒、鈴村志、小宮一晃
ファースト・ナショナル社超特作　拍腹絶倒珍無類の大喜活劇　監督チャーレス・ハインズ氏　ジョニー大勝利　全七卷　痛快兒ジョニー・ハインズ君主演　實入メーリー・ブライアン嬢助演
マキノ御室スタヂオ現大巨作　原作脚色 西條照太郎　改題 暗涙 强者 全十卷　嵐長三郎、松浦築枝主演　マキノ輝太郎、尾上松緑、金子新 外オールスター助演

喜樂館
三月廿六日ヨリ超特別大興行
日活向島社新派部特作品　名監督 阿部豐　人形の家 八卷　岡田時彦、浦邊粂子、夏川靜江、小杉勇 主演
ウイリアム・フオックス社ジュエル映畫 原名「アリユーイーグル」 海洋大活劇 青鷲 八卷　ジョージ・オブライエン快演　大西洋艦隊總出動壯快無比

大正館
二十二日より松之助殿妻入社紀念大興行　春!!弦に咲き誇る斯界霸異の名作組
九條武子夫人作 實寫 葬儀實況
浦田特作 監督佐々木恒次郎 喜劇 笑脱 笑の殿者 四卷 佐々木淸野、渡邊篤 主演
ユニヴァーサル映畫 大活劇 成風堂々 五卷 ジャック・ホキシー氏 マーセリンデー嬢 主演 雪の如き白馬スコウトを中心に西部の天地に風雲捲き起る白熱的大活劇
松竹キネマ 監督島津保次郎 超特作 モダン喜劇 春の笑顔 美女の秘密 六卷
松竹キネマ提供阪妻プロダクション特作 島田嘉七、新井淳 共演 オールスターキャスト

黄金館 帝キネ
市川松之助殿妻入社第一回作品 監督 安田憲邦 劍劇 降魔 八卷 市川松之助、努力主演 泉春子、中村政太郎、市川傳之助、山村桃太郎、近松英三郎 助演
二十一日より帝キネ超特作 二大映畫提供 超特別大興行
パラマウント映畫 ニコニコ活劇 ちよこまか娘 二卷
現代劇部特作 大森勝 あの山戀し 六卷 日本一の天才小役 杉村チエ子 主演 里見明、高津愛子 其他
時代劇部特作 侠骨 三日月 十前後四卷篇 豆星 嵐狂三郎 入社第一回 主演 松本田三郎、片岡恒男、松枝鶴子、東良之助 助演
但し此の命何時にても御取替申上候 其の一言こそ彼れが面目であつた 語に生き此の時世に生きたこの大江戸の侠骨三日月次郎吉が物語り 來る何日より映見得上狂言化初め光悦の大力作 前以て

京龍館
二十二日より パラマウント映畫 探偵劇 訪問者 全七卷 リチャード・ディックス氏 主演
日活時代劇部作品 大河内傳次郎 主演 慈悲心鳥

浪花館
三月二十二日より 浪花節 桃中軒如雲

月やく

あなたの御心配になる 月やく
月やくとまり不順にて他の藥をイクラ飲んでも何の効もなく御煩悶の方は最後の試みとして是非とも一度は强經球をお用ひなさい 迷はずどなたも卓效の迅速確實に驚くと喜びの御便りが澤山參ります
代理店 釜山辨天町二丁目 藤田悌三郎
發賣元 森田屋本店
其他有名各藥店にあり

内科 小兒科

入院隨意 普通室及傳染病室
醫學博士 古城憲治
京城明治町一丁目 電話本局二四番

イージーおしめ　ビクトリヤ月經帶

品質優秀 價格廉 運動自在 洗濯容易
これさへあれば 御婦人も 御見樣も 御便利で 全く御安心！
發賣元 大和ゴム製作所
販賣店 デパート・小間物店にあり

大印 滋養糖

坊の悦び
坊の牛乳にはキット滋養糖を入れてくださるの たから坊やはコンナにマルく肥つたの
大印滋養糖は牛乳や粉乳の成分を補充し母乳と同じ榮養價にするものです
藥店食料品店にて販賣 詳細説明書贈呈
合名會社 和光堂 東京市神田鍛冶町九 大阪市東區南久太郎町

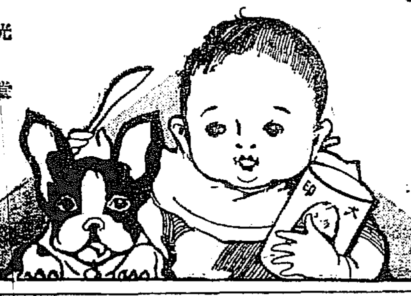

にせものあり 大印に御注意

ワダカルシューム錠 安産

妊産婦の保護、胎兒の榮養に任ずるのみならず分娩時に安産せしめ、母乳を豊富にし、乳質を改善せしむる等、諸多の好果を發揮す。
(片瀬博士透明書進呈)
稻林醫學博士推奬　片瀬醫學博士鑑定
發賣元 大阪道修町 和田卯助商店

一番よくきく 日ヤケ止は

クラブ白粉本店謹製の
クラブ美身クリーム
大好評大人氣の
此のクラブ美身クリームは素顔の美を増し白粉の附を良くする品質第一のアレ、日ヤケ止にして……
衛生的唯一の美身クリームなり
優良な技師に依て作られた優良な品

誠に良い酒は 誠鶴

仁川 深見釀造場

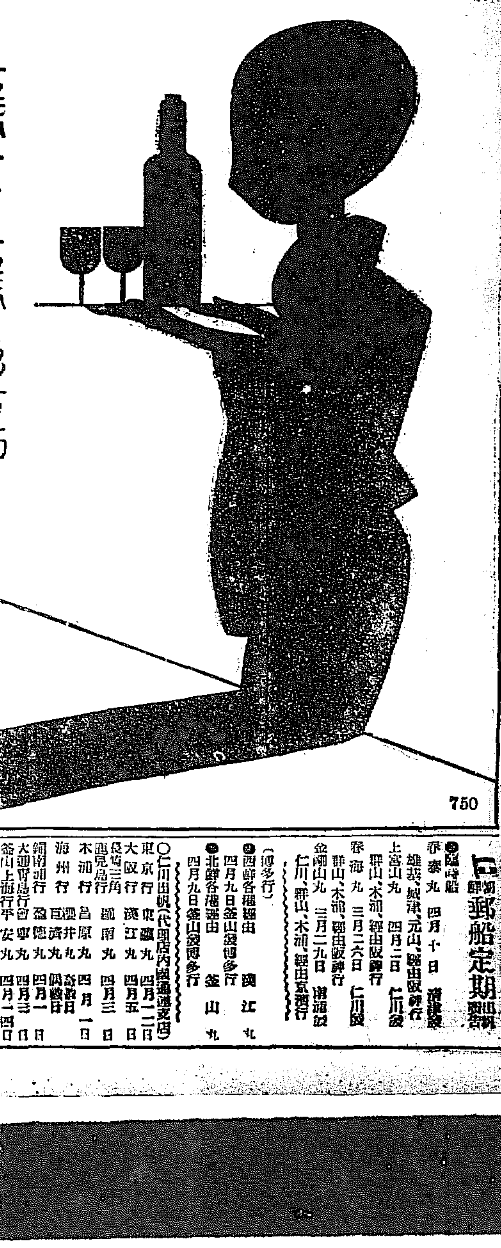

奥様には奥様の影坊師
グラスにはグラスの影坊師
赤玉ポートワインの影坊師は
あなたの生活にも
あなたの筋肉にも
あなたのすべてに
偉大なる影をさす

750

日本郵船定期出帆

●臨時船
春泰丸 四月十日 清津發 雄基、城津、元山、經由阪神行
上海山丸 四月二日 仁川發 群山、木浦、經由阪神行
春海丸 三月二六日 仁川發 群山、木浦、經由阪神行
金剛山丸 三月二九日 清津發 仁川、群山、木浦、經由京濱行
(博多行)
●西鮮各港經由 四月九日釜山發博多行 漢江丸
●北鮮各港經由 四月九日釜山發博多行 釜山丸

○仁川出帆(代理店内國通運支店)
東京行 東萊丸 四月一二日
大阪行 漢江丸 四月五日
鹿兒島行長崎三角 鎭南丸 四月三日
木浦行 昌原丸 四月一日
海州行 漢井丸 奇數日
鎭南浦行 益徳丸 偶數日
大連青島行 京畿丸 四月一日
釜山上海行 平安丸 四月一三日
大連行 鎭南丸 四月一九日

○木浦出帆(代理店山野回漕店)
東京行 東萊丸 四月一四日
大阪行 漢江丸 四月七日
濟州島行 濟州丸 四月三日
多島海行 盛州丸 四月一日
仁川行 昌原丸 四月六日
釜山上海行 平安丸 四月一八日

○釜山出帆(取扱店大池回漕部)
東京西鮮 東萊丸 四月一六日
大阪西鮮 漢江丸 四月九日
大阪北鮮 釜山丸 四月九日
長崎三角鹿兒島行 鎭南丸 四月二八日
大阪(釜山經由)行 咸鏡丸 四月一一日
北鮮行 春川丸 四月二日
浦鹽行 清津丸 四月五日
上海行 平安丸 四月一一日
江原道行 新義州丸 四月二日
濟州島行 鎭城丸 四月一日
宇品大阪行 立神丸 四月八日
元山浦潮行 立神丸 三月三一日

○元山出帆(代理店内國通運支店)
東京行 大日丸 三月三一日
大阪行 釜山丸 四月七日
沿岸經由行 春川丸 四月六日
江原道行 雄基丸 四月一日
鬱陵島行 白頭山丸 三月三〇日

朝鮮汽船出帆廣告

●釜山出帆(扱店釜山回漕店)
麗水行(急行) 每日前十一時
麗水行 各港寄港 每日後一時
木浦行 各港寄港 隔日後一時
馬山行 各港寄港 每日前九時
統營行(急行) 每日後十時
浦項行 各港寄港 每日後十一時
方魚津行 各港寄港 每日前十時
●木浦出帆(扱店吉田回漕店)
釜山行 各港寄港 隔日後十時

朝鮮郵船株式會社
電話本局四一九五番 四一九六番 四一九七番 四一九八番
釜山支店 大倉町 電長一八四番
元山支店 海岸通 電長一三四番
仁川出張所 海岸町 電長三五一番
京城代理店 内國通運會社 電本一七九、三一〇番

仁川汽船出帆

定期航路
海州線 (隔日出帆)
仙掌線 (隔日出帆)
延安線 (隔日出帆)
舊島線 (每月十回)
唐津線 (每月九回)
發津線 (臨時出帆)
各沿岸行帆船積荷物取扱
朝鮮總督府命令航路
仁川本町四丁目(電話長三番)
仁川汽船株式會社